

附件 1 应急救援组织机构人员名单

应急救援指挥组织名单			
应急小组职务		姓名	手机号码
现场应急指挥部	总指挥	怡坤朋	15592000008
通讯联络组	组长	郭鑫	15691024832
抢险救援组	组长	赵星奇	15353784996
	组员	王建林	13289431000
后勤保障组	组长	杨志龙	18717384043
	组长	郭恒	13008441484

## 附件2 相关单位及人员通讯录

序号	类别	单位名称	应急电话
1	应急救援单位	西咸新区秦汉新城消防大队	119/029-33185703
2	应急救援单位	西咸新区生态环境局	02933585031
3	应急救援单位	西咸新区秦汉新城生态环境局	029-3185039
4	应急救援单位	西咸新区秦汉新城管委会	029-33185000
5	应急救援单位	咸阳市第一人民医院	120/029-33280120
6	应急救援单位	咸阳市疾病预防控制中心	029-33696955
7	应急救援单位	西咸新区秦汉新城应急管理局	029-33185325
8	应急救援单位	西咸新区秦汉新城安全生产监督管理局	029- 33185321
9	应急救援单位	咸阳市气象局	029-33543204
10	应急救援单位	秦汉新城交通警察支队	029-33556100
11	应急救援单位	咸阳市环境监测站	029-3214687
12	应急救援单位	陕西环能科技有限公司	029-85565957
13	四邻单位	商铺	/
	四邻单位	秦汉新城新民医院	/

附件 3 应急物资清单

物资种类	物资名称	数量	位置
污染源控制 与收集	干粉灭火器 (MFZ/ABC4 型)	1 具	车间、办公区
	消防沙	1 箱	工具室
	沙袋	1 袋	工具室
	水管（软管）	1 卷	工具室
	消防铁锹	1 把	工具室
安全防护	断线钳、扳手、插线板等工具	若干	工具室
	防毒面具及护目镜	1 套	工具室
	急救箱	1 个	办公室
	安全头盔	2 个	工具室
应急照明	应急照明灯	1 台	车间
	手电	1 个	办公室及工具室

附件 4 应急工作流程图

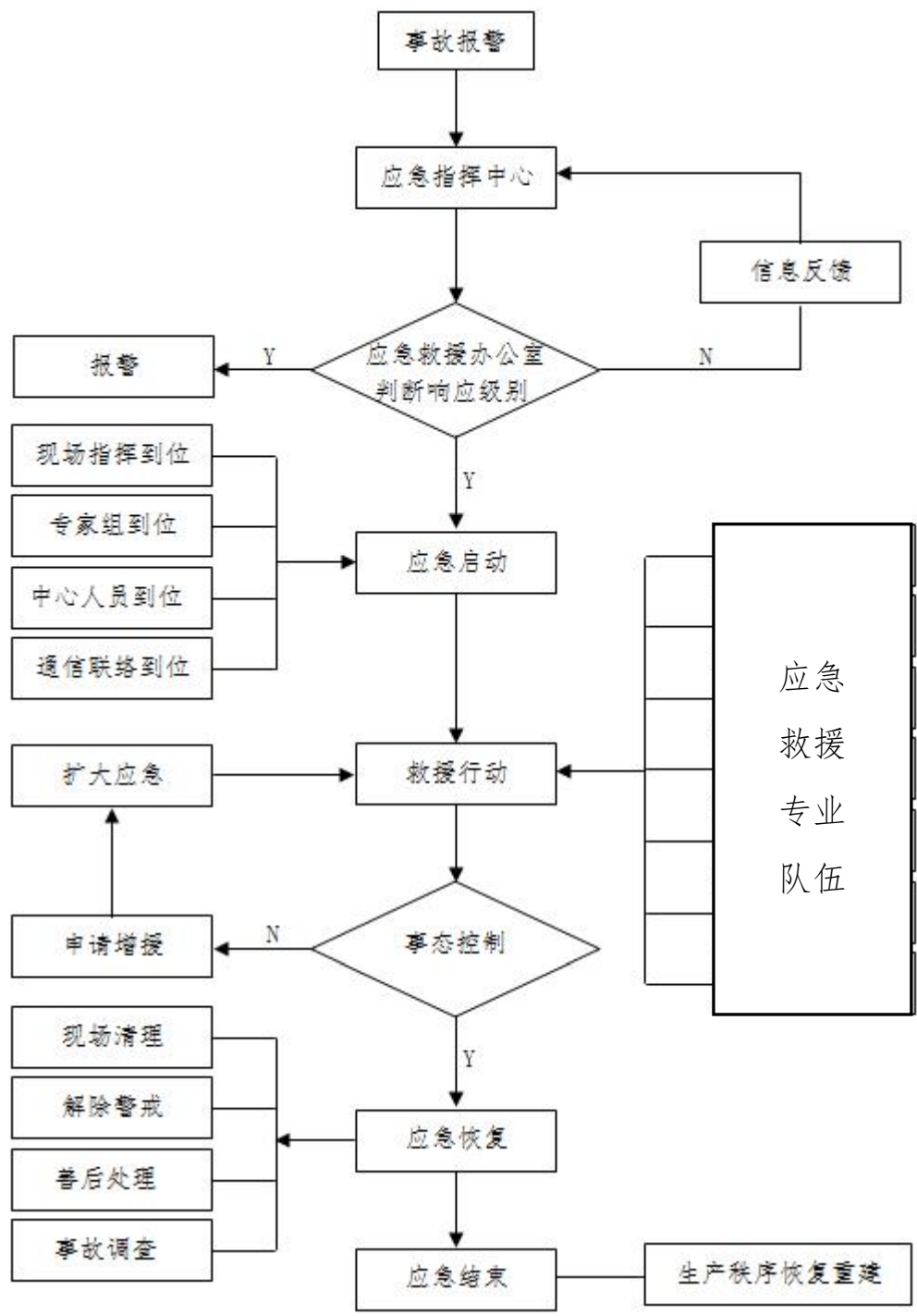

附件5 标准化格式文本

预 警 通 知 单

预警通知（            ）第      号

发送时间		签发人	
主送单位			
预警级别			
预警概要			
预防措施及 工作要求			

突发环境污染事件应急记录单

接警人姓名		接警日期		接警时间	
报警人姓名		报警人 单位		报警单位 联系电话	
应急事件 类型		应急事件 发生时间		应急事件 发生地点	
应急事件发生的地点、性质、范围、严重程度					
突发事件已造成影响和发展趋势					
已采取控制措施及效果					

突发环境污染事件报告单

事件发生		事件	
事件简题			
基本经过（事件发生、扩大和采取的措施、初步原因判断）：			
事件后果（环境污染程度、财产损失或可能造成的社会不良影响等）的初步估计：			
填报人姓名		单位	
联系方式		信息来源	

公司突发环境事件报告表（初报）

报告方式	1	电话报告	报告人	内部	
	2	书面报告		外部	
报告时间	年 月 日 时 分				
单位名称					
地址	省 市 区 乡(镇) 村				
法人代表			联系电话		
传真			Email		
发生位置			设备设施名称		
物料名称					
类型	泄漏 <input type="checkbox"/> 火灾 <input type="checkbox"/> 爆炸 <input type="checkbox"/> 其它 <input type="checkbox"/>				
污染物名称	数量		排放去向		
已污染范围					
可能受影响区域					
潜在的危害程度转化方式趋向					
已采取的应急措施					
建议采取措施					
直接人员伤亡和财产经济损失					



公司突发环境事件报告表（续报）

报告方式	电话报告或 网络报告	报告人	
报告时间	年 月 日 时 分		
单位名称			
地址	省 市 区 乡(镇) 村		
法人代表		联系电话	
传真		Email	
发生位置		设备设施名称	
物料名称			
类型	泄漏 <input type="checkbox"/> 火灾 <input type="checkbox"/> 爆炸 <input type="checkbox"/> 其它 <input type="checkbox"/>		
污染物名称	数量	排放去向	
事件发生原因			
事件发生过程			
事件进展情况			
采取的 应急措施			

**公司突发环境事件报告表（处理结果报告）**

报告方式	电话报告 或网络报告	报告人	
报告时间	年      月      日	时      分	
单位名称			
地址	省      市      区	乡(镇)	村
法人代表		联系电话	
传真		Email	
发生位置		设备设施名称	
物料名称			
类型	泄漏 <input type="checkbox"/>	火灾 <input type="checkbox"/>	爆炸 <input type="checkbox"/> 其它 <input type="checkbox"/>
污染物名称	数量	排放去向	
<p>报告正文：</p> <p>一、 处理事件的措施、过程和结果：</p> <p>二、 污染的范围和程度：</p> <p>三、 事件潜在或间接的危害、社会影响：</p> <p>四、 处理后的遗留问题：</p> <p>五、 参加处理工作的有关部门和工作内容：</p> <p>六、 有关危害与损失的证明文件等详细情况：</p> <p> (不够可附页)</p>			

突发环境事件应急演练记录表

演练时间		演练地点	
总指挥			
参加演练人员			
演练总结			
演练评价			
改进措施			

突发环境事件应急培训记录表

培训时间		培训主题				授课人				
培训地点					培训方式					
参加培训 人员名单	姓名	部门	签到 时间	姓名	部门	签到 时间	姓名	部门	签到 时间	备注
应到人数：    人                    实到人数    人										
培训内容摘要（包括使用的培训教材等）										

环境事件应急处置卡

环境风险事件	处置措施	负责岗位	应急物资	注意事项
原料泄露	<p>泄露处置措施</p> <p>泄露处置措施：迅速撤离泄漏污染区人员至安全区域，并进行隔离，严格限制出入。切断火源。建议应急处理人员穿戴个人防护用品。尽可能切断泄露源。防止流入下水道、排洪沟等限制性空间。</p> <p>少量泄露：用砂土或其他不燃材料吸收或吸附。</p> <p>大量泄露：构筑围堤或挖坑收容。用泵转移至槽车或专用收集器内，回收或运至废物处理场所处置。</p>		消防砂土， 灭火器	注意做好个人防护措施
火灾、爆炸事件	<p>当企业的一个或多个生产装置发生火灾事故时，在场操作人员或现场人员应迅速采取如下措施：</p> <p>①应迅速查清着火部位、着火物质及其来源，关闭机械通风装置，防止风助火势蔓延。以有效的控制火势，有利于灭火。</p> <p>②根据火势大小和设备、管道的损坏程度，现场人员应迅速果断做出是否需要全部或局部工段停止的决定，防止火势蔓延。</p> <p>③划定警戒区。</p> <p>④立即停止生产，在进口处设立警戒标志，疏散现场生产人员及无关人员撤离至安全区。</p> <p>⑤装置发生火灾后，当班领导应迅速组织人员利用厂区内的消防设施（如灭火器、消防水泵、消防水袋等）进行灭火。</p> <p>机油：雾状水、泡沫、干粉、二氧化碳、砂土。</p> <p>⑥消防人员须佩戴防毒面具、穿全身消防服，在上风向灭火。尽可能将容器从火场转移至空旷处。喷水保持火场容器冷却，直至灭火结束。处在火场中的容器若以变色或</p>		个体防护、 灭火器	处理人员最好穿着长袖衣服，带好手套、防护眼镜及口罩。

从安全